

—— 社会福祉法人 明進會 ——

入 園 の し お り

—— 幼保連携型認定こども園
たるみ保育園 ——

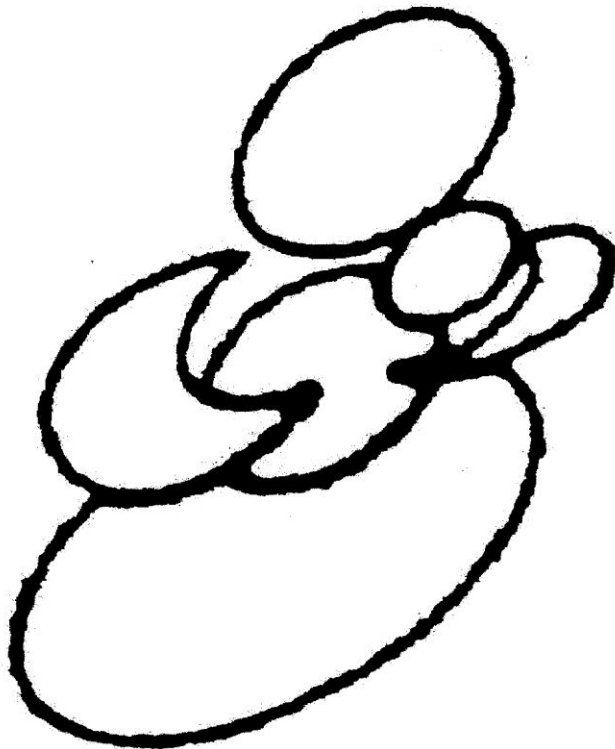

〒655-0892

神戸市垂水区平磯4丁目5番14号

TEL 078-707-5888

FAX 078-707-5889

たるみ保育園の概要

法人認可	平成12年	3月1日	
開園	平成12年	12月1日	(0～2歳児保育園) 定員45名
	平成16年	4月1日	(3歳児～就学前までの保育園開園) 定員90名
	平成26年	4月1日	定員140名
	平成30年	4月1日	認定こども園へ移行 定員(1号子ども)10名 <u>(2・3号子ども)140名</u>
理事長	並川	明子	
園長	植條	睦美	
施設構造	鉄筋コンクリート	4階建て	(0～2歳児の部)
	鉄筋コンクリート	6階建て	の1, 2階部分(3～5歳児の部)
敷地面積	1499	m ²	
延床面積	1399	m ²	
児童定員	(1号子ども)10名	(2・3号子ども)140名	
職員数	園長・保育教諭・栄養教諭・調理師・事務員・ パート保育教諭により運営いたします。 人数の配置につきましては、児童福祉法の最低基準に従って 職員を配置いたします。		

【関連施設】 小規模保育園 (平成26年4月～)
小規模保育園 たるみ駅ナカ 定員19名

施設の概要

(0～2歳児の部)

- 1階・・・0歳児, 一時保育保育室、調乳室、沐浴室、トイレ、連絡伝達室
- 2階・・・1, 2歳児保育室、保健室、トイレ、倉庫
- 3階・・・1, 2歳児保育室、トイレ、調理室、相談室
- 4階・・・学童保育室、応接用和室
- 園庭・・・砂場、ブランコ、滑り台、遊具、折りたたみバギー保管倉庫

(3～5歳児の部)

- 1階・・・3～5歳児保育室、遊戯室、トイレ、調理室、観察室、倉庫
- 2階・・・3～5歳児保育室、ピアノ教室練習室
- 6階・・・屋上園庭、和室
- 園庭・・・総合遊具、砂場(プールを兼ねる)、体育用具倉庫

西園舎

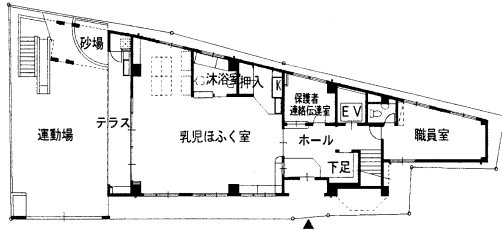

(1F)

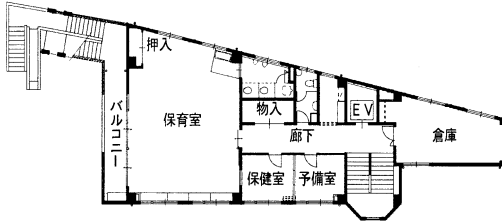

(2F)

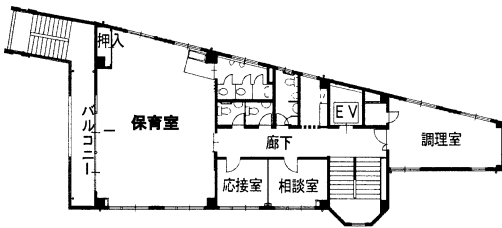

(3F)

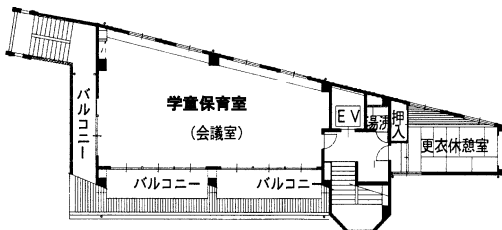

(4F)

東園舎

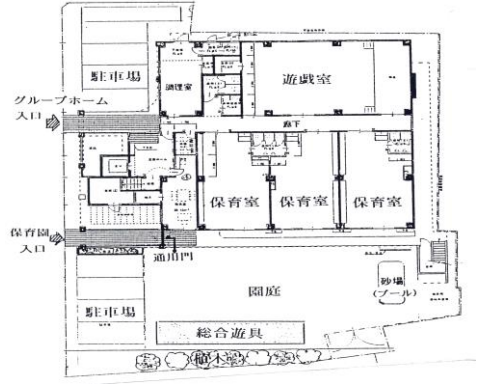

(1F)

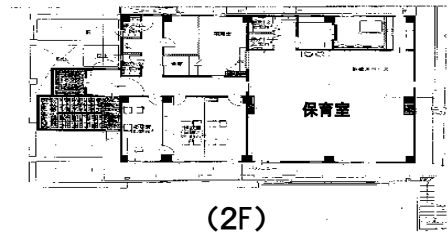

(2F)

たるみ保育園所在地

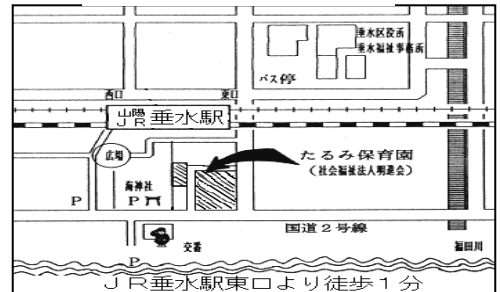

◆ 保育目標 ◆

明るくのびのびと遊び
健康で たくましく 優しい心をもって
情緒の安定した子どもに育てる。

◆ 保育方針 ◆



- (1) 乳幼児期は最も大脳が発達する時期です。
「運動」や「ことばあそび」や「フラッシュカード」で大脳に刺激を与えて、
心身の健やかな成長と育脳を目標に人間の基礎教育に力をいれます。
- (2) 毎日規律のある生活をするこゝで、正しい生活のリズムと良い生活習慣を
身につけるように、最も基礎的な発達時期に親心で保育いたします。
- (3) 働くお母さんに優しく応援する保育園を目指します。

◆ 年間行事 ◆

4月	入園式・進級式 花まつり（甘茶） 保育参観
5月	こどもの日 母の日 母親参観 保護者会総会
6月	父の日 父親参観
8月	地藏盆
9月	敬老の集い
10月	運動会
12月	クリスマス音楽会
1月	おもちつき
2月	節分 ひなまつり発表会
3月	お別れ遠足 卒園式



◆ 一日の過ごし方 ◆

	(0～2歳児)	(3～5歳児)
7:00	順次登園・持ち物整理・朝の視診 自由遊び	
9:00	朝礼 おやつ 絵本を見る	体育的活動 ・朝礼 ・サーキット
9:30	日課活動（大脳を育てる活動）	
10:00	設定保育（外遊び・製作活動など）	
11:00	昼食	
12:00	お昼寝	昼食・歯磨き
13:00		お昼寝（3・4歳児） 勉強（5歳児）
14:00	外遊び	
14:30	おやつ・降園準備	
16:00	外遊び	
17:00	入室 自由遊び 順次降園	
18:00	延長保育利用児（軽食）	
19:00	保育終了	

1. 認定こども園とは

幼保連携型認定こども園とは、教育と保育を一体的に行う施設として、保育園と幼稚園の機能や特徴を合わせもち、地域の子育て支援も行う施設です。

- ① 保護者が労働・病気等により家庭で保育できない乳幼児を、保護者に代わって保育するところです。
- ② 3歳から就学前のすべての子どもが、保護者の働いている状況に関係なく、教育・保育を一緒に受けられます。
- ③ 乳幼児を「養護し教育する」ことを目的とし、子どもの健全な育成を目指して年齢や発達に合わせて計画を立てて行います。
- ④ 子どもの望ましい成長には、規則正しい生活リズム・良い生活習慣を小さい時から身につけていくことが大切です。その基になるのは家庭におけるしつけです。

園と連携して一貫した保育を進めていきましょう。

2. 園のきまり

【1号子ども】

- ① 休園日：土曜日・日曜日・国民の祝日
夏休み（8月1日～8月31日）
年末年始（12月29日～1月3日）
- ② 利用時間：8：00～13：00

7：00～ 8：00	8：00～ 13：00	13：00～ 18：00	18：00～ 18：30	18：30～ 19：00
預かり 保育時間	教育 標準時間	預かり 保育時間	30分延長 保育時間	1時間延長 保育時間

教育標準時間外は保護者の希望により、預かり保育を行います。
預かり保育、延長保育には下記の規定の利用料が必要です。

利用区分		時間	利用料（月額）
預かり保育		7：00～8：00	1,000円 （日額300円）
		13：00～16：00	3,000円 （日額300円）
		16：00～18：00	2,000円 （日額200円）
月 極	30分延長	18：00～18：30	2,500円
	1時間延長	18：00～19：00	4,500円
日割り延長		18：00～18：30	300円
		18：30～19：00	100円

③ その他利用料

利用区分	時 間	利用料 (月額)
土曜日	7:00～18:00	日額1,000円
夏休み (8月)	8:00～13:00	5,000円 (日額500円)

(令和2年度の金額です。)

【2・3号子ども】

① 休 園 日：日曜日・国民の祝日・年末年始 (12月29日～1月3日)

② 利用時間：A. 保育標準時間 7:00～18:00

B. 保育短時間 8:00～16:00

この時間内で保護者が保育を要する時間のみ保育いたします。仕事が終わり次第お迎えに来て下さい。お子様はお迎えを心待ちにしておられ、とても嬉しいお顔をして喜ばれます。

A. 保育標準時間

7:00～18:00	18:00～18:30	18:30～19:00
通常 保育時間	30分延長 保育時間	1時間延長 保育時間

保護者の勤務時間により、延長保育 (30分延長・1時間延長) を受けることができます。ご希望の方は、申し出て承認を受けて下さい。その際勤務時間を証明する書類が必要となります。(所定の用紙)

また、延長保育には下記の規定の利用料が必要です。

(神戸市の定める額の範囲内で決める。)

利用区分		時 間	利用料 (月額)
月 極	30分延長	18:00～18:30	2,500円
	1時間延長	18:00～19:00	4,500円
日割り延長		18:00～18:30	300円
		18:30～19:00	100円

B. 保育短時間

7:00～8:00	8:00～16:00	16:00～19:00
延長 保育時間	通常 保育時間	延長 保育時間

(延長保育料金は、神戸市の定める額の範囲内で決める。)

5. 持ち物について（9ページにも記載しております）

- ① シャツ・パンツ・靴下・衣服等、着替えに記名して持参し、各自のカゴに入れて下さい。
- ② おむつは、布オムツ、紙オムツどちらでもご希望の物を用意して下さい。布オムツは、毎日夕方に、お持ち帰り下さい。紙オムツの場合、同じメーカーの物を使用していることがありますので、必ず1枚ずつに名前を書いて下さい。
- ③ 使用済みの紙オムツは園の方で処理させて頂いております。おむつ処理代として月額400円頂いております。口座振替にて、徴収させて頂きます。（※0～2歳児は無料です。）

持ち物には、必ず全てに名前を大きく書いて下さい。

保育園で用意するもの

- ① お昼寝用のベッド
- ② 食器類
- ③ スプーン・フォーク（0～2歳児まで）

※幼児クラスになると各自③とお箸をお持ち頂きます。

6. 保健衛生について

- ① 定期健康診断は、内科・歯科の嘱託医により行います。4，5歳児は耳鼻科、眼科の健診も行います（0～2歳児は問診票にて該当者のみ実施）。その他、尿検査を実施し、結果もその都度お知らせします。
- ② 発育測定（身長、体重等）は、毎月1回行います。出席ノート後ろのページに記録していきますので、ご覧になったら押印して下さい。
- ③ 各種予防接種は、個別に受けて下さい。
- ④ 病気の時は、家庭における安静と温かい看護が何よりです。毎朝、体温を測って健康の確認をしてからお連れ下さい。（37℃以上の発熱の時はお家で安静にお過ごし下さい。）
- ⑤ 保育中に発病、発熱した時は、連絡を致しますので、できるだけ早く迎えに来てください。

37.5℃に熱が上がりますと、1度目のお電話を致します。その後、38℃にまで上がりましたら、2度目のお電話を致しますので、すぐにお迎えに来て下さい。お願い致します。

***朝は遅くても 9：00までに登園して下さい。**

9：00 朝礼：運動の日課活動

9：30 フラッシュカード等を使用して日課活動を行っています。

毎日遅れて参加できないと集中力も育ちにくく、落ち着きがなく先生の話の理解力も育ちにくい傾向が見られます。

*夕方お迎えのとき

子どもたちはお母様方の帰りを心待ちにしております。お迎えに来られた時は、優しく声掛けをして頂きたいと思っております。お子様と一緒に帰り支度をして頂き、車でお迎えの方は特に、駐車場が混雑致しますので、速やかにお帰り下さいますようお願い致します。



保育料以外の費用について

(令和2年4月現在)

		金額	内 訳
入園、進級時に必要なもの	0, 1, 2歳児で入園の場合 (進級時も含む。)	約2,500円	<ul style="list-style-type: none"> ・ICカード ・胸名札 ・出席ノート(シール帳) (教材) ・クレヨン(乳児用) ・製作帳・自由画帳 *カラー帽子は、 <u>入園時に保護者会より入園祝いとして頂きます。</u>
	3歳児で進級、入園の場合	約30,000～ 40,000円	<ul style="list-style-type: none"> ・ICカード ・制服 上下 ・体操服・スモック ・ランドセル ・出席ノート(シール帳) (教材) ・鍵盤ハーモニカ ・はさみ・クレパス ・自由画帳・製作帳 他
毎年、必要な物	全園児	240円	日本スポーツ振興センター掛金
毎月、必要な物	3歳児以上	400円 6,500円	おむつ処理代(必要な人のみ) 給食費
保護者会費		1ヶ月 900円 (弟妹がいる場合) 2人目—500円 3人目—100円	<ul style="list-style-type: none"> ・懇親会茶菓代 ・行事お土産代(敬老会・運動会・クリスマス等) ・入園、卒園御祝い品
臨時に徴収する物			園外保育の入園料 写真代 その他

※利用者負担額(保育料)、その他の費用につきましては、ゆうちょ銀行口座振替払いにて毎月10日に引き落としとさせていただきます。

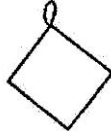
☆ 持ち物について ☆

毎日 持 っ て く る 物	①手拭タオル (ループつき) (右図参照) 3歳児以上	タオル掛けに掛ける為、ループをつけて下さい。 毎日洗濯をしてお持ち下さい。 
	②乾布摩擦用タオル 3歳児以上	毎日、乾布摩擦を行っています。 大きさ - フェイスタオル
	③・胸当てエプロン ・口ふきタオル (0歳児) 毎日3枚 (1・2歳児) 毎日2枚 (右図参照)	朝のおやつ、給食、3時のおやつ時に使用します。 毎日洗濯をしてお持ち下さい。(出来上がり) (タオルの中央をミシンで縫って下さい) ゴムを通す 手縫いときは、1針ごとに返し縫いをする事。 
	④着替え シャツ、パンツ (トレーニングパンツ) 靴下、着替え用衣服	お子様が1日過ごすのに必要な枚数をお持ち下さい。 2, 3日分をまとめて個人かごにご用意下さい。 汚れたらまた、すぐに補充お願いします。 (注) 汚れたものは毎日必ず持って帰って下さい。
	⑤オムツ (必要な方のみ) 1枚ずつに名前記入	布オムツ又は、紙オムツどちらでも構いません。 <u>1日分をオムツ箱に毎朝入れて頂きます。</u> 指定された場所に置いてください。
	⑥ビニール製手提げ袋 (スーパーの袋)	汚れたオムツやパンツ、洋服、タオル等を入れる為に 使用しますので、2, 3枚必ずお持ち下さい。 毎朝、個人かごに1枚はセットして下さい。個人かごに 余分にストックされても構いません。
毎 週	①お昼寝用大判バスタオル 乳児 - 2枚 幼児 - 1枚	毎週末に持ち帰って洗濯をし、月曜日にお持ち下さい。 (幅) 70~80 × (長さ) 120センチ程度
	②パジャマ	着脱のしやすい物をご用意下さい。特に1~2歳児で 自分で脱ぎ着をしようとする場合は、お子様が自分で できる物をご用意下さい。
他	①おねしょマット (必ず記名して下さい)	お昼寝の際、おねしょの心配のある方は、各自でご用意 下さい。
	②くつ (3~5歳児)	クラスの靴箱にお入れ下さい。 紐やマジックテープの無い白い靴。

日課活動について

たるみ保育園では、1年間を通じて毎日「日課活動」をしております。初めてご覧になる方は、少しびっくりされるかもしれませんが、簡単に説明致します。

* 日課活動のねらい *

幼児は、人間としての諸能力を最も豊かに持ち、この時期に最も著しく発達する事が科学的に説明されています。特に子どもの大脳は3歳までに60%、6歳までに85%が完成されてしまいます。この大切な時期に周りの環境を整え、知的な刺激や経験を多く伝えると、脳は活性化し、頭も心も体もバランスよく育っていきます。

そこでたるみ保育園では「知、情、体」の調和のとれた教育環境を整え、「動きと言葉とリズム」を基調とした日課活動を通して「たくましい脳」を育てようとしています。又、集中力も大変身についてきます。

晴天の日は園庭で体操をはじめ、各種体操機器を使用してサーキット遊びをします。室内では日課活動の流れとして、まず、発声から入っていきます。はっきりと大きな声を出すことで、言語能力の基礎を育てます。聴覚の発達のピークは幼児期です。ピアノに合わせて正しい音程で発声することによって絶対音感を育みます。各種リズム打ちでは、すばやくリズムをまねたり当てたりすることで、勘も養われます。次に、フラッシュカードによって文字や数や図形を瞬時に見て判断したり、知的な刺激を一定のリズムのもとに繰り返していく事で、大脳にインプットします。百玉そろばんでは、かずの合成分解、順序数等を自然に理解します。重要な事は、そのすべてが、感覚強化、すなわち「たくましい脳」を育てることに目的が置かれていて、決して文字や数を教えようとしているのではありません。

- ・ 出席調べでは、幼児はひらがなよりも漢字の方をパターンとして早く覚えてしまうということから漢字氏名となっていますが、毎日繰り返すうちに漢字に親しみ、友達の名前も自然に読めるようになります。
- ・ 国旗カードは子ども達が大好きで、大人が知らないような国名も鮮やかな色の国旗と共にすぐに覚えてしまいます。大国だけでなく小さな国の事も考えられる国際人になって欲しいという願いもあります。

このように集団の持つたくましいエネルギーの中で、消極的な子どもも次第にそのペースに引き込まれ、元気に大きな声で日課活動が出来るようになります。決して暗記を目的にはしませんし、皆が声を揃えて言葉を発する活動ですので、子ども達は皆、毎日元気に「日課活動」で朝のスタートをきっていますのでご安心下さい。